



Procedimientos de salud y seguridad

Año escolar 2020-2021

Descripción general de la capacitación

- Debido a la COVID-19, tenemos muchos procedimientos nuevos que cada departamento ha desarrollado para abordar la salud y seguridad de nuestros estudiantes y personal.
- Esta capacitación incluye los nuevos procedimientos e información relevante de cada departamento.
- Dada esta información, cada edificio deberá determinar cualquier respuesta o tarea que necesita según sus características específicas.

Acceso a los edificios

- Los padres podrán visitar los edificios:
 - Tendrán que usar una mascarilla mientras estén en el edificio.
 - Solo se les permitirá ir a la oficina principal.
 - Se permitirá acceder a otras ubicaciones en la escuela según el criterio del director.
- Otros visitantes / vendedores podrán ingresar a los edificios:
 - Tendrán que usar una mascarilla mientras estén en el edificio.
 - Solo se les permitirá ir a la oficina principal.
- Visitas al aula:
 - No se permitirán empleados que no sean del distrito escolar.
 - Se recomienda minimizar las visitas de los empleados del distrito escolar a las aulas.

Expectativas de la mascarilla

- Todo el personal y los estudiantes deberán usar una mascarilla que cubra completamente la nariz y la boca de la persona siempre que esté presente en un entorno público.
- No se requieren mascarillas en las siguientes circunstancias:
 - En niños menores de 5 años. Los padres son responsables de garantizar que los niños entre 5 y 17 años usen coberturas apropiadas.
 - Personas con afecciones médicas que les impiden usar una mascarilla.
 - Cualquier persona que esté inconsciente, incapacitada o incapaz de quitarse la mascarilla sin ayuda.
 - Otras excepciones basadas en la decisión del director del caso y del equipo.

Equipo de protección personal (PPE, por sus siglas en inglés)

- Protectores faciales para todo el personal.
- Pantallas de plexiglás en oficinas y otras áreas de los mostradores donde las personas acuden con frecuencia en busca de asistencia.
- 1 cubierta de tela para cada miembro del personal.
- 1 cubierta de tela para cada estudiante.
- Se proporcionan cubiertas faciales transparentes para el personal de programas especiales, según corresponda.
- Paneles de escritorio de vinilo portátiles para estudiantes de secundaria.
- Paneles de escritorio de plexiglás para kínder hasta 5.º grado.

Saneamiento

En todo el edificio:

- Los esfuerzos de limpieza de los encargados se centraron en la desinfección diaria de las zonas más frecuentadas.
- Se aplicará un nuevo producto llamado (PreventX), un agente antimicrobiano, cada 30 a 90 días. Esto evita que los virus se adhieran a las superficies.
 - Se utilizarán rociadores electrostáticos para la aplicación.
- Se colocarán dispensadores de desinfectantes de pared ubicados estratégicamente en todos los edificios.

Saneamiento

Espacios de instrucción:

- Los maestros son responsables de la desinfección de escritorios y superficies del aula después de cada grupo de niños (los estudiantes mayores podrán ayudar con la limpieza).
- Se proporcionarán trapos y botellas de desinfectante, junto con guantes, para cada salón de clases (por favor, manténgalo fuera del alcance de los niños).
- El personal de limpieza será responsable de lavar los trapos todos los días.
- Se colocará un galón de desinfectante en cada aula.

Edificios y adyacencias

Sistemas de ventilación:

- Todos los equipos de HVAC reciben mantenimiento para garantizar que se mantengan los flujos de aire máximos durante el uso del edificio.
- Se han revisado los ventiladores de entrada de aire exterior y de recuperación de energía.
- Las unidades se han actualizado en los últimos 10 años, con un enfoque en la calidad y comodidad del aire en el aula.
- Todos los filtros se cambiarán antes del comienzo del año escolar.
- Las botellas de los bebederos se vaciarán. La porción de agua potable será embolsada para prevenir su uso.

Edificios y adyacencias

- Plexiglás:
 - En los despachos de secretaría y orientación.
 - En áreas de servicio de cocina.
 - Se ordenó crear particiones para los estudiantes que usan tablas y mesas de comedor.
- Los escritorios ubicados en el almacenamiento se utilizarán para crear distanciamiento social en algunas aulas.
- Despeje de los espacios del aula para permitir el distanciamiento social y del mobiliario no esencial almacenado en contenedores de envío en cada *campus*.

Seguimiento de asistencia estudiantil

- Hay un nuevo código de asistencia en Skyward para enfermedades relacionadas con la COVID-19.
 - Use este código si un estudiante se ausentó debido a una enfermedad, cuarentena o tratamiento médico relacionado con la COVID-19.
- Use la herramienta de preguntas sobre la COVID-19 cuando hable con los padres si están llamando para notificar una ausencia.
 - La herramienta completa de preguntas se compartirá con la enfermera de la escuela para que realice un seguimiento adecuado.

Cuando los estudiantes se enferman

- Se espera que los estudiantes se queden en casa si están enfermos y que los recojan de inmediato si están en la escuela.
- Criterios para el regreso a la escuela - Opción de instrucción en el hogar:
 - Persona frágil a nivel médico.
 - Cualquier estudiante ausente por más de 10 días con una constancia médica.
- Los maestros facilitarán el aprendizaje durante la ausencia.

Seguimiento de la oficina de salud

- Se agregaron opciones de síntomas relacionados con la COVID en el campo de la oficina de salud de Skyward.
- Se usa un registro de seguimiento para mantener un control de los estudiantes que vienen para la evaluación.
- La enfermera hará un seguimiento con la salud pública, según corresponda.

Equipo de la oficina de salud

- Cada escuela está equipada con suministros para una sala de aislamiento y sala de salud separadas:
 - Mascarillas y protectores faciales
 - Batas
 - Guantes
 - Gafas protectoras
 - Contenedores de residuos biológicos para equipos contaminados / usados
 - Termómetros digitales

Selección segura de estudiantes



Detección de la COVID en la oficina de salud

Síntomas sospechosos

- Preguntas de detección
- Procedimientos / diagrama de flujo
- Formularios
- Planilla de registro de la oficina de salud

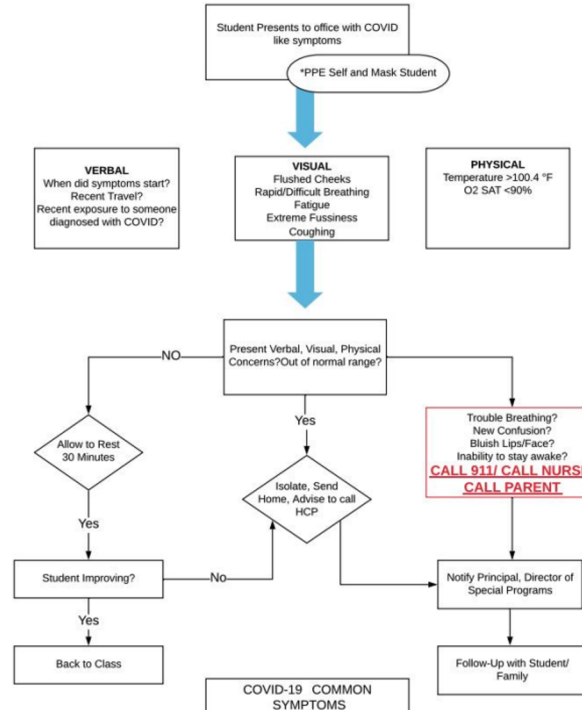

Capacitación de salud de regreso a la escuela

- Como parte del regreso a la escuela, se debe programar lo siguiente con las enfermeras:
 - Capacitación en salud y seguridad del personal.
 - Presentación de hábitos saludables para estudiantes.

Transporte

- Se requiere que los conductores usen mascarillas.
- Los conductores desinfectan los autobuses entre las rutas.
- Todos los estudiantes deben usar mascarillas en todo momento mientras estén en los autobuses.
 - Si un estudiante sube al autobús sin una mascarilla, se le proporcionará una.
- Se fomenta el distanciamiento social en las paradas de autobús.

Servicios de comida

- Las comidas estarán listas para llevar.
- Las escuelas pueden usar la cafetería con precauciones de seguridad o las aulas para comer.
- En caso de un estricto horario de distanciamiento social, es posible que los estudiantes puedan recoger una comida para el día de descanso escolar.

Enfermedades del personal

- Se espera que el personal se quede en casa en caso de enfermedad, o que se retire de inmediato en caso de padecer síntomas mientras está en la escuela.
- Si un miembro del personal está cuidando a un miembro de la familia que está enfermo, se espera que permanezca en casa y siga las instrucciones de su proveedor de atención médica o de South Central Public Health.
- Existen disposiciones de permiso de ausencia bajo la Ley de Respuesta al Coronavirus de *Families First*.
 - Hasta 80 horas de permiso si está ausente por enfermedad o cuidando a un familiar enfermo. El permiso por enfermedad se puede usar con esta ausencia.